Unidade 2

Abordagem Humanista das Organizações

Aula 1

Escola das Relações Humanas

Escola das Relações Humanas

Escola das Relações Humanas

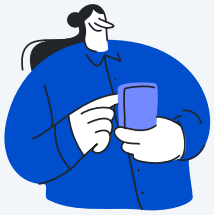

Este conteúdo é um vídeo!

Para assistir este conteúdo é necessário que você acesse o AVA pelo computador ou pelo aplicativo. Você pode baixar os vídeos direto no aplicativo para assistir mesmo sem conexão à internet.

Olá, estudante, boas-vindas.

Esta é nossa primeira aula da unidade sobre abordagem humanista nas organizações, que trata das relações humanas e apresenta os preceitos da abordagem humanística, a experiência de Hawthorne e os efeitos do trabalho massificado e a abordagem comportamental e a dinâmica da organização informal.

Em síntese, faz-se a apresentação das duas principais abordagens da Administração que tratam da gestão de pessoas: a abordagem humanística e a abordagem comportamental.

Bons estudos!

Faça o download do arquivo

Ponto de Partida

Ponto de Partida

Caro estudante, boas-vindas à nossa aula!

Nela, a Administração Clássica será confrontada com uma abordagem mais humanista na Administração, por meio da valorização das relações humanas no ambiente empresarial, da teoria das relações humanas, da motivação de trabalhadores na experiência de Hawthorne, bem como da eficiência produtiva e da abordagem comportamental, que passou a estudar o comportamento humano nas empresas.

Antes de seguirmos adiante em nossa aula, vamos encarar o seguinte desafio, problematizando as teorias X e Y de Douglas McGregor. Considere o seguinte contexto:

Douglas McGregor (1906–1964) foi um economista e professor universitário norte-americano e é um dos mais importantes teóricos da Administração. Em 1960, publicou o livro *O lado humano das organizações*, no qual desenvolveu a ideia de suas teorias X e Y sobre o comportamento humano. A teoria X, em síntese, diz que o ser humano, generalizando, não gosta de trabalhar, evita o trabalho, precisa ser coagido para trabalhar, evita responsabilidade, valoriza a segurança e tem pouca ambição. A teoria Y, em síntese, diz que o ser humano, generalizando, associa o trabalho a algo positivo, tem foco, auto orientação, concentração, autocontrole, busca responsabilidade e, tendo oportunidade, toma decisões e inova.

Pensando nas teorias X e Y com relação à gestão de pessoas em uma empresa, responda às seguintes perguntas:

- Você concorda que o ser humano, mesmo que de forma genérica, possa ter seu comportamento enquadrado na descrição da teoria X ou da teoria Y? Ou você concorda que há pessoas com comportamento mais próximo da teoria X e outras da teoria Y?
- Como você faria para liderar uma pessoa com o comportamento descrito na teoria X e como faria para liderar uma pessoa com o comportamento descrito na teoria Y?
- Como você avaliaria o comportamento de uma pessoa da teoria X e uma pessoa da teoria Y?

Veremos estas e outras reflexões mais à frente.

Vamos começar!

Vamos Começar!

Vamos Começar!

A abordagem humanista nas organizações surgiu na primeira metade do século XX, com a escola das relações humanas na Administração. O termo “abordagem humanista” significa que essa escola tem em seus princípios a valorização do ser humano na gestão e na teoria das organizações. A escola das relações humanas tem duas vertentes: a abordagem humanística e a abordagem comportamental (ou “behaviorista”, da palavra “*behavior*”, que significa comportamento, em inglês).

A abordagem humanística veio primeiro em crítica às relações sociais de trabalho da Administração Clássica, na primeira metade do século XX. Seus principais autores são Mary Follet (1868-1933) e Elton Mayo (1880-1949). A abordagem comportamental evoluiu durante e após a segunda guerra mundial, com destaque para os autores Herbert Simon (1916-2001), Abraham Maslow (1908-1970), Douglas McGregor (1906–1964) e Frederik Herzberg (1923-2000).

A figura mostra a linha do tempo das abordagens humanística e comportamental da Administração, destacando suas principais publicações e sua contextualização em relação aos períodos da Administração Clássica e Neoclássica e seus autores, respectivamente.

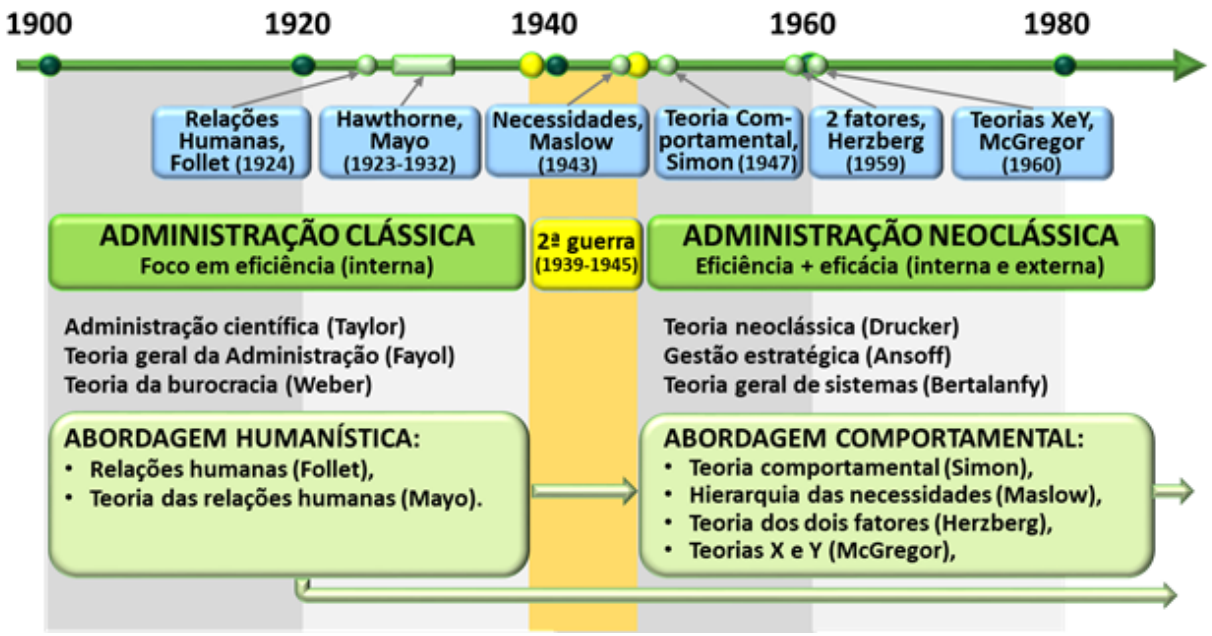

Figura 1 | Abordagem humanista das organizações: linha do tempo. Fonte: elaborado pelo autor.

O período da Administração Clássica vai de 1900 até a segunda guerra mundial. As primeiras ideias e práticas das relações humanas na Administração vieram nesse período, com a Administração Científica (1911), o Fordismo (1914), a Teoria Geral da Administração (1916) e as teorias das organizações e da burocracia (1920 e 1922). Esses estudos incluíram, no contexto de suas análises, mas em um papel secundário, as relações humanas, destacando as relações de organização, comando, coordenação e liderança e a posição de autoridade na liderança e na direção.

Mary Parker Follett (1868-1933) foi uma estudiosa norte-americana, formada em Filosofia, Direito, Economia e

Administração Pública, que, de fato, iniciou a escola das relações humanas e a abordagem humanística na Administração. A autora destacou a importância das relações humanas no ambiente empresarial. A figura 2 mostra as principais ideias de Follet: a cooperação entre líderes e colaboradores no contexto de uma visão gerencial mais ampla, a necessidade de integração entre os diferentes níveis hierárquicos da empresa com objetivo de melhorar as relações sociais de trabalho, a necessidade de treinamento dos colaboradores para que estes estivessem melhor capacitados para suas atividades laborais, as diferentes formas de resolução de conflitos no ambiente empresarial e a necessidade de melhoria da comunicação interna.

Figura 2 | A abordagem humanística: as relações humanas no ambiente empresarial de Follet (1924). Fonte: adaptado de Follet (1924).

Elton Mayo (1880–1949) foi um psicólogo australiano, professor sociólogo e pesquisador das organizações. Entre 1927 e 1932, ele realizou uma experiência na fábrica da

Western Electric Company localizada em Hawthorne, Chicago, Estados Unidos. A fábrica produzia dispositivos elétricos (relés) com operárias mulheres. O objetivo da experiência era testar a intensidade de iluminação em relação à produtividade dessas operárias. Durante meses, alterou-se a intensidade luminosa, mas a produtividade aumentou pela motivação das trabalhadoras, e não pela iluminação. Elas estavam felizes por poder participar da experiência e estavam se dedicando ao máximo (sem prestar atenção à intensidade da iluminação). A figura 3 mostra essa experiência:

Figura 3 | A abordagem humanística: a experiência de Hawthorne (1927-1932). Fonte: foto do BING (Power Point).

A experiência de Hawthorne, apesar de sua base taylorista, revelou relações humanas no ambiente empresarial distintas do que pregava a Administração Clássica. Mayo, a partir dessa experiência, iniciou um movimento de valorização das ciências humanas aplicadas à Administração, como a

Sociologia e a Psicologia, o que deu início à teoria das relações humanas. A figura 4 ilustra suas principais ideias.

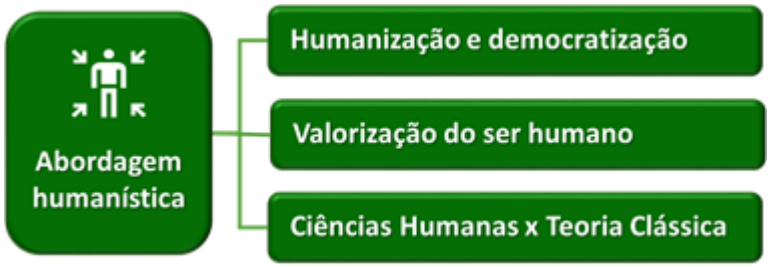

Figura 4 | A abordagem humanística: a teoria das relações humanas de Mayo (1933). Fonte: adaptado de Mayo (1933).

Elton Mayo destacou a humanização e democratização nas organizações, propôs a valorização do ser humano e contrapôs as ciências humanas à teoria clássica da Administração. Para isso, ele usou um argumento irrefutável para a Administração na época: as operárias felizes e motivadas de Hawthorne têm produtividade maior e geram mais lucro para os proprietários da fábrica. A figura 5 mostra uma síntese dos fatores analisados por ele.

Figura 5 | A abordagem humanística: a motivação na experiência de Hawthorne. Fonte: elaborado pelo autor com base em Mayo (1933).

Essa figura indica o fator da motivação, levando a uma boa liderança, melhorando a comunicação e promovendo uma organização informal e uma dinâmica de grupo, a qual retroalimenta a motivação. Ideias como essa, com base em experimento metódico e controlado, levaram ao movimento que se convencionou chamar de teoria das relações humanas.

Durante a segunda guerra mundial, a demanda por produtos e serviços de empresas de países em guerra iniciou uma transição na Administração. O foco da eficiência produtiva e a perspectiva interna de análise foram forçados a se enquadrar na realidade do esforço de guerra e a acompanhar a estratégia militar. Toda a Administração precisou ampliar sua perspectiva de estudo para além da eficiência interna e incorporar a eficácia de resultados associada a perspectiva externa.

No pós-guerra, a Administração Clássica foi revista e vieram ideias e práticas, como a teoria neoclássica de Drucker, a gestão estratégica de Ansoff e a teoria de sistemas de Bertalanfy. A escola das relações humanas também foi revisitada e deu origem à abordagem comportamental, com ideias e práticas como a teoria comportamentalista de Simon (1947), a hierarquia das necessidades de Maslow (1943), a

teoria dos dois fatores de Herzberg (1959) e as teorias X e Y de McGregor (1960).

Herbert Simon (1916-2001) foi um economista alemão, naturalizado norte-americano e pesquisador nas áreas da Administração, Psicologia, Sociologia, Filosofia e Economia. Ele foi o precursor da teoria comportamental. Seu livro *O comportamento administrativo*, publicado em 1947, deu início à teoria comportamental aplicada à administração. Essa teoria trouxe uma nova perspectiva à teoria da Administração, pois descontinuava posições prescritivas da Administração Clássica, inclusive da teoria das relações humanas da abordagem humanística. Simon, em sua abordagem comportamental, propôs a adoção de posições mais descritivas e explicativas do comportamento humano nas empresas.

Abraham Maslow (1908-1970) foi um psicólogo e pesquisador norte-americano cuja contribuição mais importante para a abordagem comportamental é sua hierarquia de necessidades. Para ele, há uma hierarquia das necessidades humanas e das motivações que estas provocam. A figura 6 expõe essa hierarquia de necessidades.

Figura 6 | Abordagem comportamental: a hierarquia das necessidades de Maslow (1943). Fonte: adaptado de Maslow (1943).

A figura ilustra a hierarquia das necessidades de Maslow. Na base da pirâmide, estão as necessidades básicas ou fisiológicas do ser humano, como respirar e se alimentar. Esse conjunto de necessidade é colocado, por Maslow, como os primeiros fatores motivacionais para a ação. Uma vez supridas essas necessidades básicas, o ser humano passa às necessidades de segurança, no sentido da continuidade da satisfação das necessidades básicas. Por exemplo: uma pessoa se afogando em um rio teria como primeira necessidade (e motivação para a ação) chegar à superfície para respirar e, após isso, ela nadaria até a margem para ter segurança de continuar respirando. Para Maslow, após supridas as necessidades de segurança, as próximas necessidades e fatores motivadores são as necessidades de associação, no sentido de interação social e afeto, as necessidades de autoestima e, por fim, as necessidades de autorrealização.

Frederick Herzberg (1923-2000) foi um psicólogo e pesquisador norte-americano. Em seu livro *A motivação para trabalhar*, publicado em 1959, Herzberg apresenta sua "teoria dos dois fatores". Nela, resultado de pesquisa nas quais abordou a motivação e satisfação das pessoas, Herzberg identificou dois fatores envolvendo a satisfação no trabalho: os fatores motivacionais e os fatores higiênicos. Os fatores motivacionais se referem à satisfação no trabalho e resultam dos desafios e outros estímulos colocados nas atividades laborais. Os fatores higiênicos, em sentido oposto, referem-se à insatisfação no trabalho e resultam do descontentamento em relação ao ambiente de trabalho, ao relacionamento com a supervisão hierárquica e com os colegas. A tabela 1 faz uma síntese dos fatores motivacionais e higiênicos de Herzberg.

FATORES MOTIVACIONAIS	FATORES HIGIÊNICOS
Motivam (se presentes)	Não motivam (se presentes) Desmotivam (se ausentes)
Necessidades de auto realização	Necessidades fisiológicas
Necessidades de auto estima	Necessidades de segurança
Necessidades de associação	Necessidades de associação

Tabela 1 | Abordagem comportamental: a teoria dos dois fatores de Herzberg. Fonte: adaptado de Herzberg (1959) .

A tabela compara os fatores motivacionais aos fatores higiênicos. Para Herzberg, fatores motivacionais decorrem de desafios e outros incentivos relacionados às atividades no trabalho e aos fatores relacionados às necessidades, descritas por Maslow, referentes a associação, autoestima e autorrealização. Os fatores higiênicos não satisfazem e não motivam se estiverem presentes, mas geram insatisfação e desmotivação se estiverem ausentes. Os fatores higiênicos estão relacionados à insatisfação nas necessidades fisiológicas, de segurança e de associação.

Douglas McGregor (1906–1964) foi um economista e professor universitário estadunidense. Uma de suas mais importantes contribuições para a abordagem comportamental da Administração está em seu livro *O lado humano das organizações*, publicado em 1960. Nele, McGregor desenvolveu suas teorias X e Y. A tabela 2 resume e compara essas duas teorias.

TEORIA X	TEORIA Y
O ser humano não gosta de trabalhar (evita o trabalho).	O ser humano associa o trabalho a algo positivo.
Precisa de coação para trabalhar.	Tem foco, auto orientação, concentração e auto controle.
Evita responsabilidade.	Busca maior responsabilidade.
Valoriza segurança e tem pouca ambição.	Toma decisões e inova.

Tabela 2 | Abordagem comportamental: as teorias X e Y de McGregor (1960). Fonte: adaptado de McGregor (1960)

A tabela 2 compara a teoria X com a teoria Y de McGregor. O comportamento humano descrito na teoria X, para ele, está presente em estudos da Administração Clássica, incluindo o Taylorismo e o Fordismo. Já o comportamento humano descrito na teoria Y, para McGregor, é um comportamento observável em muitos profissionais e contesta o comportamento generalizado da teoria X. Na teoria X, o ser humano não gosta de trabalhar, evita o trabalho, precisa ser coagido para trabalhar, evita responsabilidade, valoriza a segurança e tem pouca ambição. Na teoria Y, o ser humano associa o trabalho a algo positivo, tem foco, auto orientação, concentração e autocontrole, busca responsabilidade e, tendo oportunidade, toma decisões e inova. McGregor avaliou pessoas, inclusive em posições de liderança, com os perfis X e Y. Todavia, para ele, embora o perfil de comportamento da teoria Y seja melhor, ideal, não se pode negar a existência de pessoas com o perfil de comportamento da teoria X.

Siga em Frente...

Siga em Frente...

As abordagens humanística e comportamental trouxeram muitas contribuições que permanecem na teoria das relações humanas e na teoria da Administração até os dias atuais.

Mary Follet destacou a importância das relações humanas no ambiente empresarial e deu início a princípios que existem até hoje nas organizações empresariais, como a cooperação, a integração e o bom relacionamento entre os diferentes níveis hierárquicos, entre líderes e liderados. Também encaminhou o treinamento e a capacitação formal de trabalhadores nas empresas, inclusive para a prevenção e a resolução de conflitos por meio da comunicação. Enfim, Mary Follet incentivou a existência de diálogo dentro das organizações.

Elton Mayo mostrou algo que nos dias atuais parece óbvio. Ele provou, por meio de pesquisa, que pessoas motivadas trabalham melhor, têm maior produtividade e são mais felizes em seus empregos. Em termos de retórica do discurso, o autor trouxe a ideia de que pessoas motivadas geram mais lucro para as empresas em que trabalham e que, além disso, tornam o ambiente de trabalho mais saudável e agradável para si e para os outros. Mayo também

mostrou a importância da organização informal dentro das organizações e sua interação com a motivação.

Abraham Maslow e Frederik Herzberg mostraram os fatores que satisfazem e insatisfazem, que motivam e desmotivam as pessoas dentro das organizações. Nesse empenho, eles destacaram a importância das relações humanas nas organizações. Maslow e Herzberg são precursores da pesquisa sobre a motivação nas organizações empresariais.

Por fim, entre os autores destacados da escola das relações humanas, Douglas McGregor, em seus estudos das teorias X e Y, chamou a atenção para os diferentes perfis de pessoas lideradas e de suas líderes. McGregor, nesse empenho, deu início e foi precursor da teoria da liderança nas organizações.

Os principais autores das abordagens humanística e comportamental – Mar Follet, Enton Mayo, Abraham Maslow, Frederik Herzberg e Douglas McGregor, entre muitos outros – tiveram importantes contribuições para a área de gestão de pessoas na Administração, também chamada de área de Recursos Humanos, o RH.

Vamos Exercitar?

Vamos Exercitar?

Dando continuidade ao desafio colocado no início deste capítulo, vamos exercitar a análise sobre o comportamento humano nas teorias X e Y de Douglas McGregor.

Considere o seguinte contexto:

Douglas McGregor (1906–1964) foi um economista e professor universitário norte-americano e é um dos mais importantes teóricos da Administração. Em 1960, publicou o livro *O lado humano das organizações*, no qual desenvolveu a ideia de suas teorias X e Y sobre o comportamento humano. A teoria X, em síntese, diz que o ser humano, generalizando, não gosta de trabalhar, evita o trabalho, precisa ser coagido para trabalhar, evita responsabilidade, valoriza a segurança e tem pouca ambição. A teoria Y, em síntese, diz que o ser humano, generalizando, associa o trabalho a algo positivo, tem foco, auto orientação, concentração, autocontrole, busca responsabilidade e, tendo oportunidade, toma decisões e inova.

Pensando nas teorias X e Y com relação à gestão de pessoas em uma empresa, responda às seguintes perguntas:

- Você concorda que o ser humano, mesmo que de forma genérica, possa ter seu comportamento enquadrado na descrição da teoria X ou da teoria Y? Ou você concorda que há pessoas com comportamento mais próximo da teoria X e outras da teoria Y?
- Como você faria para liderar uma pessoa com o comportamento descrito na teoria X e como faria para liderar uma pessoa com o comportamento descrito na teoria Y?
- Como você avaliaria o comportamento de uma pessoa da teoria X e uma pessoa da teoria Y?

Algumas dicas para a reflexão sobre o comportamento humano nas teorias X e Y de McGregor: (1) considere que os perfis de comportamento X e Y existem e que alguns líderes e algumas empresas podem estar mais adequados a um deles e não ao outro, (2) considere o perfil de comportamento mais adequado para você, se você prefere ser um(a) líder mais autocrático(a) ou democrático(a), (3) considere que um perfil de comportamento X pode ser mal avaliado por um líder com perfil de comportamento Y, o mesmo pode ocorrer com um perfil de comportamento Y sendo avaliado por uma perfil de comportamento X.

Saiba mais

Saiba mais

Para conhecer mais detalhes sobre a teoria da escola das relações humanas, convidamos você a assistir aos seguintes vídeos:

- Mary Follet.
- Elton Mayo e Hawthorne.
- Maslow.

Referências

Referências

CHIAVENATO, Idalberto. **Teoria Geral da Administração -** Vol. 1. 8ª. edição. Rio de Janeiro: Atlas, 2021. E-book. ISBN 9786559770649. (Minha Biblioteca).

FOLLET, Mary Parker. **Experiência criativa**. Nova Iorque: Long-mans, Green, 1924.

HERZBERG, Frederick; MAUSNER, Bernard; SNYDERMAN, Barbara Bloch. ***The motivation to work***. New York: John Willey & Sons Inc., 1959.

MASLOW, Abraham. **A theory of human motivation**. Psychological Review, 50(4), 370–396, 1943.

MAXIMIANO, Antonio Cesar A. **Introdução à Teoria Geral da Administração.** 3ª edição. Rio de Janeiro: Atlas, 2015. E-book. ISBN 9788522495559.

MAYO, Elton. **Os problemas humanos de uma civilização industrializada**. Cambridge: Harvard, 1933.

MCGREGOR, Douglas. **O Lado Humano da Empresa**. São Paulo: Martins Fontes, 1999 (1960).

RIBEIRO, Antônio de L. **Teorias da administração**, 3ª. edição. Rio de Janeiro: Saraiva, 2016. E-book. ISBN 978-85-0263539-5. (Minha Biblioteca).

SIMON, Herbert. A. **Comportamento Administrativo:** Estudo dos processos decisórios nas organizações administrativas. Rio de Janeiro: FGV, 1979 (1947).

Aula 2

Princípio da Organização Moderna

Princípio da Organização Moderna

Princípio da Organização Moderna

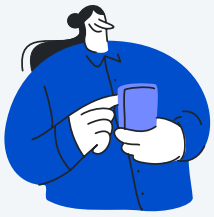

Este conteúdo é um vídeo!

Para assistir este conteúdo é necessário que você acesse o AVA pelo computador ou pelo aplicativo. Você pode baixar os vídeos direto no aplicativo para assistir mesmo sem conexão à internet.

Olá, estudante, boas-vindas.

Esta é nossa aula da unidade sobre abordagem humanista nas organizações, que trata da teoria da organização

moderna e apresenta os protagonistas da criação das estruturas das grandes organizações nos períodos da Administração Neoclássica (parte I) e da Administração Contemporânea (parte II).

Em síntese, faz-se a apresentação, no contexto da abordagem humanista, da organização moderna, incluindo seu histórico recente, seus principais autores e suas principais práticas e ideias.

Vamos começar!

Faça o download do arquivo

Ponto de Partida

Ponto de Partida

Caro estudante, boas-vindas à nossa aula sobre a abordagem humanista nas organizações, que trata do princípio da organização moderna (abordagem teórica).

Esta tem suas bases na Administração Neoclássica e na Administração Contemporânea. O protagonismo na Administração Neoclássica ocorreu com a teoria neoclássica e a gestão estratégica empresarial, após a década de 1950. Posteriormente, após a década de 1990, novos protagonistas criaram e desenvolveram a responsabilidade corporativa proativa e os níveis de administração, incluindo a governança corporativa.

Antes de seguirmos adiante em nossa aula, vamos encarar o seguinte desafio, problematizando a responsabilidade corporativa reativa e proativa característica da

Administração Contemporânea.

Considere o seguinte contexto:

Uma empresa possui uma fábrica que gera resíduos na forma de elementos químicos líquidos potencialmente poluentes e danosos a saúde de pessoas e animais.

Essa empresa tem duas alternativas em relação à gestão desses elementos químicos: (1) ela pode jogar esses resíduos, sem tratamento, no rio lateral à sua fábrica e pagar eventuais multas aplicadas pela autoridade ambiental local ou (2) ela pode providenciar o tratamento de efluentes sem

causar poluição alguma. A primeira opção é o que se chama de responsabilidade corporativa reativa, em que a empresa polui, arrisca-se a receber multas e, posteriormente, ter que arcar com custos de tratamento de saúde de pessoas atingidas e com a recuperação do meio-ambiente. A segunda opção é o que se chama de responsabilidade corporativa proativa, em que há investimento na prevenção contra algo que possa vir a prejudicar as pessoas e o meio-ambiente.

Pensando nos tipos de responsabilidade, responda às seguintes perguntas:

- Se você fosse a pessoa gestora dessa empresa e a opção de poluir fosse financeiramente melhor, mais “barata”, do que a opção de não poluir, o que você faria?
- Agora, caso a opção de não poluir se tornasse financeiramente melhor, o que você faria?
- Na sua opinião, quais são os critérios que deveriam ser utilizados, além do financeiro, para decidir sobre poluir ou não um rio?
- Na sua opinião, quais devem ser os critérios de uma empresa para decidir entre a adoção da responsabilidade corporativa reativa e da responsabilidade corporativa proativa?

O objetivo deste desafio é a reflexão sobre a organização moderna, considerando a responsabilidade corporativa proativa e o caminho do pensamento nas Teorias da Administração para se chegar até ela. Após a aula, este pensamento será retomado com algumas dicas para sua reflexão.

Vamos Começar!

Vamos Começar!

A abordagem humanista nas organizações evoluiu a partir da segunda grande guerra mundial. A eficiência produtiva da Administração Clássica foi o foco do desenvolvimento das organizações até a Crise de 1929 nos Estados Unidos. Taylorismo, Fordismo e, inclusive, a abordagem humanística da escola das relações humanas de Follet e Mayo tinham, até então, seu foco de pesquisa na eficiência produtiva nas áreas de produção e na gestão das pessoas das áreas internas das organizações. Seu foco era a eficiência produtiva e sua perspectiva de análise era interna à organização.

A crise de 1929 foi uma crise de oferta ocorrida nos Estados Unidos, a qual se expandiu pelo mundo. Tal crise foi ocasionada pela superprodução de mercadorias, uma produção muito acima da capacidade de consumo do mercado, associada a uma grande especulação financeira no valor de ações negociadas na bolsa de valores. Em síntese, as empresas fabricavam produtos, com o máximo de eficiência produtiva, para um mercado insuficiente, sem interesse ou sem dinheiro disponível para o consumo. As ações em bolsa de valores refletiam a propagandeada eficiência produtiva dessas empresas, mas não geravam resultado (lucro) para seus investidores, o que gerou uma “bolha de especulação” no valor dessas ações.

Figura 1 | Crise de 1929 e a quebra da Bolsa de Valores de Nova Iorque. Fonte: arquivo do BING (Power Point).

No dia 24 de outubro de 1929, ocorreu o colapso ("*crash*", em inglês) da Bolsa de Valores de Nova Iorque. Milhares de pessoas, ao perceberem a superdesvalorização das ações que possuíam, tentaram vendê-las imediatamente (foto). Mais de 12 milhões de ações foram colocadas à venda, o mercado entrou em pânico e o valor das ações despencou. Muitas empresas e investidores faliram nesse dia, e esse evento lançou os Estados Unidos e o mundo em uma grande recessão. No Brasil, por exemplo, o mercado de café, principal produto de exportação na época, foi fortemente atingido, o que trouxe a crise para o país. O período da Administração Clássica ficou, desde então, caracterizado por iniciativas de aumento de eficiência produtiva, as quais são úteis para a gestão de empresas, mas evidenciou a falha em analisar o mercado. O período da "grande depressão", iniciado com a Crise de 1929, só foi interrompido com a segunda grande guerra mundial.

A segunda grande guerra gerou um grande esforço de guerra em todo o mundo. As forças armadas dos países envolvidos geraram grande demanda por produtos a serem utilizados na linha de combate e, para esse fornecimento, passaram a dar instruções específicas sobre a qualidade e a quantidade desejadas e, principalmente, os prazos de entrega e de logística. As forças armadas, com isso, introduziram o conceito da eficácia de resultados e a importância da perspectiva externa na Administração.

As empresas fornecedoras de produtos militares, nessa época, foram integradas à estratégia militar de seus países, que têm, em sua base teórica, autores como Sun Tzu (722 a.C.-481 a.C.), Aristóteles (384 a.C.-322 a.C.), Maquiavel (1469-1527) e Clausewitz (1780-1831), entre outros. As forças armadas dos países em guerra, em síntese, precisavam da eficiência produtiva desenvolvida na Administração Clássica junto a uma eficácia de resultados. Em outras palavras, não bastava a eficiência, ou seja, saber fazer os produtos de maneira bem-feita. Era preciso também a eficácia, ou seja, o resultado desejado, com os produtos com qualidade e quantidade especificadas e no prazo desejado.

Após a segunda grande guerra, as teorias e as práticas da Administração Clássica começaram a ser revistas. Esse foi o princípio da organização moderna: primeiro com o período da Administração Neoclássica, que tem como principais referências Peter Drucker (1909-2005) e Igor Ansoff (1918-2002) e, posteriormente, com a evolução da teoria neoclássica para a Administração Contemporânea, na qual há o destaque para a responsabilidade corporativa em termos de responsabilidade ambiental (*"environment*", em inglês), responsabilidade social ("*social*", em inglês") e responsabilidade de governança ("*governance*", em inglês), cujas iniciais das palavras em inglês combinadas resultam na sigla E.S.G.. A figura 1 mostra a linha do tempo da organização moderna e os três períodos dos quais recebeu

suas principais contribuições, de eficiência, de eficácia e de responsabilidade empresarial.

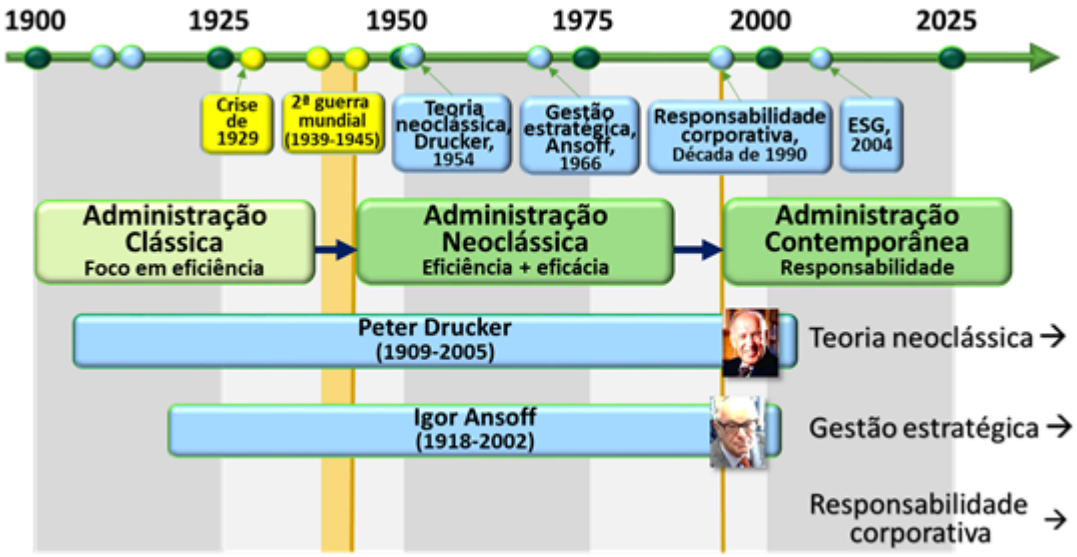

Figura 2 | Linha do tempo da organização moderna. Fonte: elaborado pelo autor, fotos de Drucker e Ansoff do BING (Power Point).

A figura apresenta a linha do tempo da organização moderna, dividida nos períodos da Administração Clássica, de 1900 até a segunda guerra mundial, da Administração Neoclássica, da segunda guerra mundial até a década de 1990, e da Administração Contemporânea após a década de 1990. A figura destaca Peter Drucker e sua teoria neoclássica, Igor Ansoff e a gestão estratégica empresarial e a responsabilidade corporativa.

Peter Drucker (1909-2005) foi um professor, consultor e escritor na área da Administração. De origem austríaca, formado e doutor em Direito na Alemanha, foi para os Estados Unidos em 1937, fugindo do nazismo alemão. Drucker é o precursor da teoria neoclássica da Administração, do planejamento empresarial, da relação com investidores e, por consequência, da organização moderna. Entre suas publicações de maior relevância estão *A prática de Administração de Empresas* (*The practice of management*, em inglês), publicado em 1954, que dá as bases da teoria neoclássica e *O gestor eficaz* (*The effective manager*, em inglês), publicado em 1966, em que Drucker combina a gestão eficiente da Administração Clássica com a eficácia do pós-guerra.

Figura 3 | Os protagonistas da criação das estruturas das grandes organizações (parte I):Peter Drucker e a teoria neoclássica da Administração. Fonte: elaborado pelo autor, com base em Drucker (1954 e 1966).

A figura acima resume, para efeito de fixação de conceitos, a teoria neoclássica da Administração desenvolvida por Peter Drucker. A partir de suas análises da teoria clássica da Administração, de autores como Taylor, Fayol e Weber, da estratégia militar, com o aprendizado da eficácia da segunda guerra mundial, e da Crise de 1929, com o aprendizado de que a eficiência produtiva da Administração Clássica deve ser combinada com a eficácia inspirada na estratégia militar, Drucker propôs a gestão eficaz, combinando eficiência e eficácia, e o planejamento empresarial, a ser desenvolvido no contexto da relação entre a empresa e seus investidores.

Drucker (1954 e 1966), em sua teoria neoclássica e sua gestão eficaz, trouxe, de maneira relevante, a gestão do relacionamento no contexto de uma abordagem humanista nas organizações. Assim como May Follet e Elton Mayo desenvolveram a comunicação entre empresa, gestão e seus colaboradores, Drucker desenvolveu a ideia da comunicação entre empresa, clientes e investidores.

Igor Ansoff (1918-2002) foi um matemático, engenheiro e gestor de negócios russo, naturalizado norte-americano. Ansoff é o precursor da gestão estratégica empresarial. Com grande influência da teoria neoclássica de Drucker, Ansoff desenvolveu conceitos, até hoje muito utilizados na Administração: os níveis estratégico, tático e operacional de

gestão, os prazos de execução curto, médio e longo e a execução do planejamento e controle empresarial como algo formal, enquanto um processo. Sua publicação mais importante é o livro *Estratégia Corporativa* (*Corporate Strategy*, em inglês), publicada em 1965. A figura 3 faz uma síntese da gestão estratégica empresarial de Ansoff.

Figura 4 | Os protagonistas da criação das estruturas das grandes organizações (parte I):Igor Ansoff e a gestão estratégica empresarial. Fonte: elaborado pelo autor com base em Ansoff (1965).

Observa-se, pois, a gestão estratégica empresarial desenvolvida por Igor Ansoff. A partir de suas análises da teoria clássica da Administração, de autores como Taylor, Fayol e Weber, da gestão eficaz e do planejamento de Drucker, Ansoff propôs a gestão estratégica empresarial, colocando os níveis da Administração (estratégico, tático e operacional), o planejamento de curto, médio e longo prazos

e a formalização do planejamento, enquanto um processo empresarial.

A exemplo do que ocorreu com Drucker, Ansoff (1965), em sua gestão estratégica, deu novos parâmetros para a gestão de processos e para a gestão do relacionamento no contexto de uma abordagem humanista nas organizações. Assim como Drucker, Ansoff desenvolveu ferramentas mais adequadas para a comunicação entre empresa, clientes e investidores.

Entre os inúmeros novos autores influenciados pela teoria neoclássica de Drucker e pela gestão estratégica de Ansoff, no contexto de uma abordagem humanista, deve-se destacar o surgimento da Administração de Marketing. O Marketing inovou, em termos de comunicação com os clientes, ao trazer a pesquisa de mercado e o marketing de relacionamento para o planejamento empresarial.

Em síntese, antes mesmo de se fabricar uma mercadoria, com o Marketing e sua pesquisa de mercado junto a clientes, as empresas passaram a pesquisar, investigar e analisar o desejo e a capacidade de compra destes. A exemplo do que as empresas fizeram durante a segunda guerra mundial, para saber o que e como produzir após a guerra terminar, as empresas abriram canais de comunicação com seus clientes

e clientes potenciais. Passaram a pesquisar com seus clientes civis por meio da pesquisa de mercado. A figura 4 ilustra uma síntese do autor e professor que mais difundiu as ideias e as práticas da Administração de Marketing no mundo, Philip Kotler.

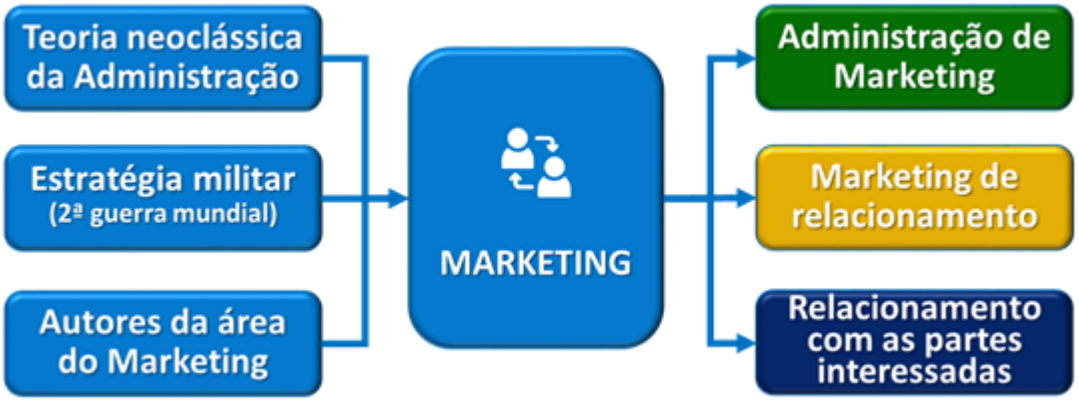

Figura 5 | Os protagonistas da criação das estruturas das grandes organizações (parte I):Philip Kotler e a Administração de Marketing. Fonte: elaborado pelo autor com base em Kotler (1967).

Philip Kotler é considerado o principal autor e divulgador das ideias da Administração de Marketing. Inspirado na teoria neoclássica da Administração, na adaptação da estratégia militar para a administração das organizações e em diversos autores de subáreas do Marketing, ele divulgou a Administração do Marketing e o Marketing de Relacionamento com clientes. Kotler também influenciou, ao defender a ideia do Marketing de Relacionamento aplicado à gestão de relacionamento com outros públicos, o

relacionamento entre empresa e todos aqueles públicos que têm interesse em suas operações, também chamados de "partes interessadas" (ou "*stakeholders*", em inglês). O termo "*stakeholder*" não é de Kotler, mas ele foi um grande incentivador da gestão de relacionamento com clientes e com as demais partes interessadas nos negócios da empresa.

O relacionamento com as partes interessadas, os "*stakeholders*", contribuiu ainda mais com o desenvolvimento da abordagem humanista nas organizações. Paulatinamente, a estratégia mais competitiva do século XX foi dando lugar a uma estratégia simultaneamente competitiva e responsável no século XXI. O chamado "capitalismo selvagem", mais agressivo e especulador de curto prazo, foi cedendo ao chamado "capitalismo sustentável", mais responsável em relação ao meio ambiente, à sociedade e aos investidores. A partir da década de 1990, várias iniciativas foram feitas no sentido da sustentabilidade das empresas e do planeta como um todo. Além da Organização das Nações Unidas, a ONU, e de grandes bacos e fundos de investimentos interessados na responsabilidade corporativa para critério de investimento, autores, como Michael Porter e Mark Kramer (2006 e 2011), passaram a defender a ideia da responsabilidade corporativa como mais lucrativa e ética para as empresas.

Siga em Frente...

Siga em Frente...

A Administração Contemporânea, datada a partir da segunda guerra mundial com a teoria neoclássica de Drucker e a gestão estratégica de Ansoff, entre outros autores, teve um novo marco significativo após a década de 1990 com a responsabilidade corporativa. Dada sua importância, esse marco é suficiente para separar o período da Administração Neoclássica do período atual, de uma nova Administração Contemporânea.

Vários autores, como Porter e Kramer (2006 e 2011), já diferenciam os períodos da Administração. Porter e Kramer (2006) indicam, inclusive, uma diferença entre uma responsabilidade corporativa reativa do século XX, que procura recuperar danos sociais e ambientais causados por suas operações, com uma responsabilidade corporativa proativa (preventiva), com investimentos empresariais voltados para a sustentabilidade de suas operações, no século XXI. Para esses autores, a prevenção é mais lucrativa, além de mais ética, do que a correção de um dano social ou ambiental causado pela empresa.

Em 2004, a Organização das Nações Unidas, a ONU, em parceria com o Banco Mundial, grandes bancos e fundos globais, publicou um relatório propondo a responsabilidade corporativa em três frentes: a responsabilidade ambiental ("*environment*", em inglês), a responsabilidade social ("*social*", em inglês) e a responsabilidade de governança ("*governance*", em inglês), cujas letras iniciais das palavras em inglês formam a sigla ESG. A partir de um critério de avaliação ESG, empresas de capital aberto em bolsa de valores passaram a ser classificadas de acordo no seu nível de responsabilidade e, principalmente, divididas entre empresas mais conservadoras para o investimento e empresas com maior risco e especulação. Esse relatório da ONU, o *Who cares win* ("quem se importa, ganha", em português), reforçou ainda mais a diferenciação entre os períodos da Administração Neoclássica, localizado no tempo entre a segunda guerra mundial e a década de 1990, e a Administração Contemporânea, a partir da década de 1990.

O ESG, na Administração Contemporânea, trouxe diversas ferramentas para sua implantação e controle, incluindo normas internacionais de padronização, como a ISO 26.000 de Responsabilidade Social Corporativa (ABNT, 2010), a ABNT PR 2030 (ABNT, 2022) e a IWA 48 (ISO, 2024), que dão referências para o ESG. A figura 6 resume a responsabilidade corporativa que levou ao ESG:

Figura 6 | Os protagonistas da criação das estruturas das grandes organizações (parte II):A Administração Moderna, a responsabilidade corporativa e o ESG. Fonte: elaborado pelo autor com base na ISO 26.000 (ABNT, 2010) e na IWA 48 (ISO, 2024).

A responsabilidade corporativa, como indica a figura, tem fundamentos na gestão estratégica empresarial associada ao investimento socialmente responsável, o ISR (ou "SRI", "*socially responsible investment*", em inglês) e à ideia de um capitalismo sustentável. Dessa responsabilidade corporativa resultaram a responsabilidade ambiental, como um conjunto de normas e práticas voltadas para a preservação e recuperação do meio ambiente, a responsabilidade social, como um conjunto de normas e práticas voltadas para uma conduta ética e responsável nas relações entre empresas e suas partes interessadas, e a responsabilidade de governança, como um conjunto de normas e práticas voltadas para a relação entre a empresa e seus sócios majoritários e minoritários.

A responsabilidade de governança, a ser conduzida pelos sócios, no governo de seus negócios, inclusive no ESG, trouxe um nível adicional a gestão estratégica proposta por Ansoff, o nível da governança corporativa. Desse modo, na Administração Contemporânea, são quatro os níveis de administração: o nível estratégico de governança, o nível estratégico de direção, o nível tático gerencial de gestão e o nível transacional ou operacional. Nessa nova estrutura organizacional, cabe à governança corporativa zelar, na qualidade de governo da sociedade empresarial, pelo ESG.

Vamos Exercitar?

Vamos Exercitar?

Dando continuidade ao desafio colocado no início deste capítulo, vamos exercitar a análise sobre a responsabilidade corporativa reativa e proativa característica da Administração Contemporânea.

Considere o seguinte contexto:

Uma empresa possui uma fábrica que gera resíduos na forma de elementos químicos líquidos potencialmente poluentes e danosos a saúde de pessoas e animais. Essa empresa tem duas alternativas em relação à gestão desses elementos químicos: (1) ela pode jogar esses resíduos, sem tratamento, no rio lateral à sua fábrica e pagar eventuais multas aplicadas pela autoridade ambiental local ou (2) ela pode providenciar o tratamento de efluentes sem causar poluição alguma. A primeira opção é o que se chama de responsabilidade corporativa reativa, em que a empresa polui, arrisca-se a receber multas e, posteriormente, ter que arcar com custos de tratamento de saúde de pessoas atingidas e com a recuperação do meio-ambiente. A segunda opção é o que se chama de responsabilidade corporativa proativa, em que há investimento na prevenção contra algo que possa vir a prejudicar as pessoas e o meio-ambiente.

Pensando nos tipos de responsabilidade, responda às seguintes perguntas:

- Se você fosse a pessoa gestora dessa empresa e a opção de poluir fosse financeiramente melhor, mais “barata”, do que a opção de não poluir, o que você faria?
- Agora, caso a opção de não poluir se tornasse financeiramente melhor, o que você faria?

- Na sua opinião, quais são os critérios que deveriam ser utilizados, além do financeiro, para decidir sobre poluir ou não um rio?
- Na sua opinião, quais devem ser os critérios de uma empresa para decidir entre a adoção da responsabilidade corporativa reativa e da responsabilidade corporativa proativa?

Algumas dicas para a reflexão sobre a responsabilidade corporativa reativa e proativa: (1) considere a responsabilidade ambiental, incluída no ESG, e os impactos sociais e ambientais, positivos e negativos gerados, (2) considere a transição atual entre o perfil de empresas sem e com responsabilidade corporativa, (3) considere as partes interessadas em que a empresa polua e as partes interessadas em que a empresa não polua, (4) estude os critérios ambientais do ESG.

Saiba mais

Saiba mais

Para saber mais sobre responsabilidade corporativa, veja:

- Norma Internacional *ISO 26000 – Diretrizes sobre Responsabilidade Social*, 2010.

Para saber mais sobre ESG, veja:

- Pacto Global, Rede Brasil. *ESG*. 2025.

Referências

Referências

ABNT (Associação Brasileira de Normas Técnicas). **ABNT NBR ISO 26000:** Diretrizes sobre responsabilidade social. Rio de Janeiro: ABNT, 2010.

ABNT (Associação Brasileira de Normas Técnicas). Prática Recomendada (PR) ABNT PR 2030: Ambiental, social e governança (ESG). **Conceitos, diretrizes e modelo de avaliação e direcionamento para organizações.** Rio de Janeiro: ABNT, 2022.

ANSOFF, Igor. ***Corporate Strategy***. New York: McGraw-Hill, 1965.

CHIAVENATO, Idalberto. **Teoria Geral da Administração - Vol. 1**. 8ª. edição. Rio de Janeiro: Atlas, 2021. E-book. ISBN 9786559770649. (Minha Biblioteca).

DRUCKER, Peter F. **A Prática da Administração de Empresas** (1954). São Paulo: Pioneira, 1998.

DRUCKER, Peter F. **O Gestor Eficaz** (1966). Lisboa: Actual, 2019.

ISO. ***IWA 48:2024. Framework for implementing environmental, social and governance (ESG) principles.*** 2024. Disponível em https://www.iso.org/standard/89240.html (em inglês). Acesso em: 26 mar. 2025.

KOTLER, P.; KELLER, K. L. **Administração de marketing** (1967). 12 ed. São Paulo: Pearson, 2006.

MAXIMIANO, Antonio Cesar A. **Introdução à Teoria Geral da Administração**, 3ª edição. Rio de Janeiro: Atlas, 2015. E-book. ISBN 9788522495559.

PORTER, Michael E.; KRAMER, Mark R., ***Strategy & Society:*** *the link between competitive advantage and corporate social responsibility*. Harvard Business Review, 2006.

PORTER, Michael E.; KRAMER, Mark R., **Criação de valor compartilhado:** como reinventar o capitalismo – e desencadear uma onda de inovação e crescimento. Harvard Business Review Brasil, jan.2011, p. 16-32.

RIBEIRO, Antônio de L. **Teorias da administração.** 3ª. edição. Rio de Janeiro: Saraiva, 2016. E-book. ISBN 978-85-0263539-5. (Minha Biblioteca).

Aula 3

As Organizações e sua Cultura

As Organizações e sua Cultura

As Organizações e sua Cultura

TEORIAS DA ADMINISTRAÇÃO

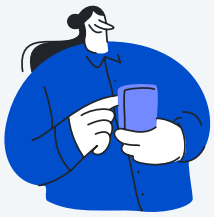

Este conteúdo é um vídeo!

Para assistir este conteúdo é necessário que você acesse o AVA pelo computador ou pelo aplicativo. Você pode baixar os vídeos direto no aplicativo para assistir mesmo sem conexão à internet.

Olá, estudante, boas-vindas.

Esta é nossa terceira aula da unidade sobre abordagem humanista nas organizações, que trata das organizações e sua cultura, destacando a cultura organizacional com seus componentes, seus elementos e sua importância para o comportamento humano na empresa.

Em síntese, faz-se a apresentação, no contexto da abordagem humanista na organização moderna, da relação entre produtividade, cultura e clima organizacional.

Vamos começar!

Faça o download do arquivo

Ponto de Partida

Ponto de Partida

Para a antropologia, cultura é a ciência que estuda o ser humano e sua diversidade, como um conjunto complexo de características compartilhadas por um grupo humano. Essas características são seus valores, suas crenças e sua a forma de ver o mundo, assim como suas regras e orientações, as quais dão identidade a determinado grupo.

Uma cultura organizacional possui componentes e funções que influenciam no comportamento do indivíduo nas organizações, podendo ser artefatos, valores compartilhados e até pressupostos. Por essa relevância, ela será tema de nosso primeiro conteúdo desta aula.

Em seguida, falaremos das funções da cultura organizacional, que estabelecem as normas, a orientação de comportamento para os colaboradores e a direção para o fortalecimento do ambiente de trabalho.

Por ser passível de desenvolvimento, a influência da cultura no comportamento dos membros e grupos de uma organização finalizará nosso estudo, que será trabalhado por meio do seguinte desafio:

Na Escola das Relações Humanas, Mary Follet (1868-1933) alertou para a importância das relações humanas no ambiente empresarial, considerando integração, cooperação e comunicação entre os diferentes níveis hierárquicos de uma organização (FOLLET, 1924). Logo depois, Elton Mayo (1880-1949), relatando sua pesquisa de Hawthorne, reportou a importância da motivação no ambiente de trabalho como fator de aumento da produtividade das operárias da fábrica (MAYO, 1933). Posteriormente, na abordagem comportamental, Frederik Herzberg (1923-2000) apontou a diferença entre fatores motivadores e higiênicos, que influenciam o ambiente empresarial e a produtividade das organizações (HERZBERG, 1959). Em síntese, esses autores apontam que funcionários felizes, motivados e em um bom ambiente de trabalho têm maior produtividade e, assim, maior potencial para a geração de lucro.

Na Administração Contemporânea, sabe-se que a cultura de uma organização implica diretamente no ambiente de trabalho e na produtividade daqueles em que nela trabalham. Um bom clima organizacional é, com base em

pesquisas como as de Michael Porter e Mark Kramer, mais lucrativo, além de ser uma postura mais ética e responsável para uma organização (PORTER e KRAMER, 2006 e 2011).

Pensando na cultura organizacional, responda às seguintes perguntas:

- Você tem referências de boas empresas para trabalhar? Você gostaria de trabalhar em uma delas?
- O que você pensa que essas empresas têm de diferente de outras, que as caracterizam como “boas empresas para se trabalhar”? Seria sua cultura organizacional, seu clima organizacional ou os salários que elas pagam?
- O que você escolheria para trabalhar: uma empresa com melhores salários, mas com um clima organizacional não tão bom, ou uma empresa com salários médios de mercado, mas com um bom clima organizacional? E se fosse uma empresa com melhores salários e considerada “uma boa empresa para se trabalhar”?

O que você acha necessário para ser contratado em uma empresa com melhores salários e considerada “uma boa empresa para se trabalhar”?

O objetivo deste desafio é a reflexão sobre a organização moderna considerando a cultura e o clima organizacionais.

Após esta aula, essa reflexão será retomada com algumas orientações (dicas para a reflexão).

Vamos Começar!

Vamos Começar!

Cultura organizacional é definida, na administração, como um conjunto complexo de características compartilhadas por uma organização. Essas características são seus valores, suas crenças e sua forma de ver o mundo, assim como suas regras e orientações, as quais dão identidade a essa organização.

No caso da cultura em uma organização, tem-se artefatos que contribuem com sua identidade, como a decoração e os padrões visuais de suas instalações, os logotipos e outros símbolos, os uniformes ou o modo de se vestir de seus colaboradores ("*dress code*", em inglês), a linguagem corporativa e seus jargões, os rituais e as cerimônias, as histórias da organização e sua estrutura organizacional. A foto mostra exemplos de artefatos da cultura organizacional, como o logo, os dizeres, o padrão visual e a identificação de

"*great place to work*" (ótimo lugar para trabalhar, em português).

Figura 1 | Exemplo de artefatos de cultura organizacional na Cogna Educação. Fonte: site da Cogna Educação.

Edgar Schein (1928-2023) foi um psicólogo, professor, pesquisador e consultor empresarial suíço, mestre em Psicologia pela Universidade de Stanford e doutor em Psicologia Social pela Universidade de Harvard. Foi precursor do desenvolvimento organizacional ("*management development*", em inglês) e é o criador do conceito de cultura organizacional. Seu livro *Cultura organizacional e liderança*, de 2004, é referência em cultura e desenvolvimento organizacional.

O estudioso definiu a cultura organizacional como um conjunto de padrões compartilhados de artefatos e suposições ("*pattern of assumptions*", em inglês) que um grupo desenvolve para resolver seus desafios e enfrentar

seus problemas, sendo que parte dessas suposições são explícitas e parte implícitas na relação entre os colaboradores dessa organização. Para ele, a cultura organizacional tem três componentes principais (SCHEIN, 2004):

- Os artefatos
- Os valores compartilhados ("*shared exposed values*", em inglês)
- Os pressupostos ("*underlying assumptions*", em inglês).

Os artefatos se referem àquilo que é visível na organização em aspectos físicos, como arquitetura, decoração, logotipos e uniformes, assim como os processos organizacionais, visíveis em estratégias, objetivos, normas e procedimentos. Os valores compartilhados se referem à maneira como as pessoas se comportam e às suas crenças compartilhadas, conhecimentos e pressupostos declarados que têm em comum. Os pressupostos se referem a crenças não compartilhadas, suposições, percepções, pensamentos e sentimentos não questionados e, para Schein, são suposições, padrões inconscientes e invisíveis (não explícitos) que determinam como as pessoas pensam, sentem e percebem. A figura 1 ilustra esses três componentes da cultura organizacional definida por Schein.

Figura 2 | Componentes da cultura organizacional. Fonte: adaptado de Schein (2004).

Esses componentes são em parte visíveis, explícitos na organização, como os artefatos e os valores compartilhados, e em parte invisíveis, ou seja, os pressupostos das pessoas em relação à organização. Combinados, artefatos, valores compartilhados e pressupostos compõem a cultura organizacional.

Schein (2004) também definiu a importância do conceito da cultura organizacional através das funções organizacionais. Para o autor, as funções da cultura organizacional são o estabelecimento de normas, a orientação de comportamento para os funcionários e demais colaboradores e o fortalecimento do ambiente de trabalho, tanto internamente como em imagem externa. O estabelecimento de normas está relacionado aos artefatos e aos valores, enquanto a orientação de comportamento visa esclarecer padrões de comportamento e eliminar

suposições, pressupostos incorretos. O fortalecimento do ambiente de trabalho se refere a iniciativas para produzir uma organização agradável para se trabalhar. A figura 2 ilustra, para fins de fixação de conceitos, as funções da cultura organizacional.

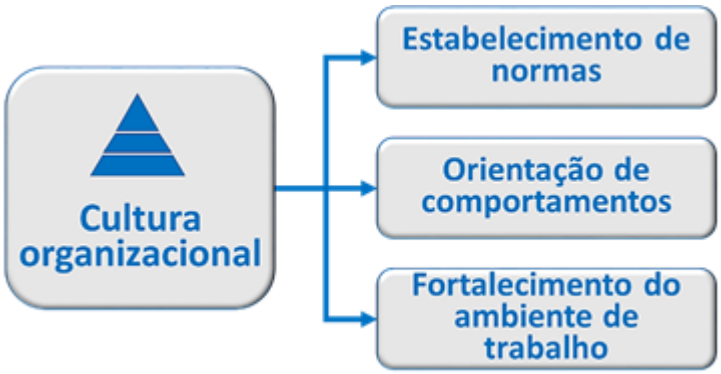

Figura 3 | Funções da cultura organizacional. Fonte: adaptado de Schein (2004).

O estabelecimento de normas abrange tanto artefatos físicos como os relacionados aos processos da organização. O estabelecimento de normas relacionados a artefatos físicos tem a função de estabelecer regras relacionados ao uso de logotipos da organização ou para definir o padrão visual das instalações da organização. O estabelecimento de normas relacionadas a artefatos de processos da empresa pode ser, por exemplo, para divulgar a estratégia da empresa e seus objetivos e metas para um determinado período, entre outros procedimentos.

A orientação de comportamento visa definir padrões éticos e de conduta para a organização. Essa orientação abrange o relacionamento pessoal interno da organização, entre seus membros, e externo à organização, entre os membros da organização e pessoas de fora dela, com as quais tem contato. Nas relações internas, um código de ética e de conduta pode definir, por exemplo, quais os critérios para a promoção de funcionários. Nas relações externas, esse mesmo código pode, por exemplo, definir como os vendedores devem se relacionar com os clientes ou como os compradores devem interagir com os fornecedores.

O fortalecimento do ambiente de trabalho serve para melhorar o clima organizacional interno, entre os membros, assim como para tornar a organização atrativa para potenciais colaboradores. Programas de integração de funcionários ou de áreas da empresa, promoção de cooperação e comunicação são exemplos de iniciativas para melhorar o clima organizacional. Iniciativas de marketing institucional e de promoção da marca como empregador ("*employer branding*", em inglês), visando à chamada atração de talentos, são exemplos de programas voltados para o público externo.

Siga em Frente...

Siga em Frente...

O desenvolvimento da cultura organizacional, no modelo indicado por Edgar Schein (2004), possibilita a formalização, divulgação e adoção de valores, normas e de uma filosofia, no sentido coloquial de um saber e de um conhecimento coletivo, que leva a um clima organizacional desejado pela organização. O comportamento humano derivado da cultura organizacional – e de seus valores, normas e filosofia – deve ser condizente com o código de ética e conduta da organização e permear a relação entre pessoas, tanto internamente quanto no relacionamento do pessoal interno com os públicos externos. A figura 3 ilustra essa relação:

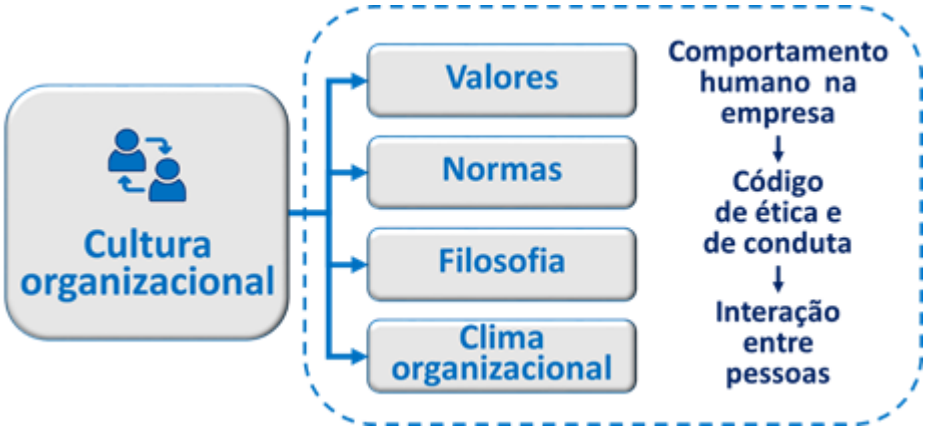

Figura 4 | Cultura e comportamento na organização. Fonte: adaptado de Schein (2004).

A relação entre cultura e comportamento expressa na figura teve acréscimos significativos com a responsabilidade corporativa, a partir da década de 1990. Códigos de ética e conduta começaram a ser definidos, identificando públicos internos e externos, descrevendo padrões de comportamento humano no relacionamento dos colaboradores da organização com cada público.

A figura 4 traz uma ilustração dos diversos públicos de relacionamento de uma organização, com os quais os colaboradores desta organização devem interagir durante a execução de suas atividades. Um código de ética e conduta serve para direcionar o comportamento esperado no relacionamento com cada um desses públicos.

Figura 5 | Cultura e comportamento na organização: públicos de relacionamento. Fonte: elaborado pelo autor.

Porter e Kramer (2011), em sua teoria da criação do valor compartilhado ("*shared value creation*", em inglês), indicam a importância do relacionamento entre a organização e seus públicos internos e externos, como mostra a figura, para a criação de valor, ou seja, para o aumento de produtividade e do lucro nas organizações que visam ao lucro, ou para o aumento de produtividade com equilíbrio orçamentário nas organizações que não visam. Para esses autores, a organização deve ter responsabilidade corporativa proativa e desenvolver programas nesse sentido junto a seus públicos de relacionamento. Para eles, a organização se beneficiará de programas que, simultaneamente, atenderem a seus interesses e a interesses desses públicos, ou seja, em que a criação de valor seja compartilhada.

A Organização das Nações Unidas (ONU), em parceria com o Banco Mundial, grandes bancos e fundos globais, lançou em 2004 um programa de responsabilidade corporativa, uma indicação de comportamento desejado nas organizações. As três frentes desse programa são a responsabilidade ambiental ("*environment*", em inglês), a responsabilidade social ("*social*", em inglês) e a responsabilidade de governança ("*governance*", em inglês). As letras iniciais dessas palavras em inglês formam a sigla ESG. Esse programa, também conhecido como **ESG**, dá indicativos de valores, normas e, enfim, de uma filosofia para o comportamento humano, para a ética e a conduta e para o

relacionamento entre as pessoas. Esse programa é um exemplo de cultura organizacional – ética e responsável – expandindo-se entre organizações. A partir de um critério de avaliação ESG, empresas de capital aberto em bolsa de valores passaram a ser classificadas de acordo no seu nível de responsabilidade e, com isso, cultura e comportamento passaram a se integrar com responsabilidade ambiental, social e de governança.

Vamos Exercitar?

Vamos Exercitar?

Dando continuidade ao desafio colocado no início deste capítulo, vamos exercitar a análise sobre a responsabilidade corporativa reativa e proativa característica da Administração Contemporânea.

Considere o seguinte contexto:

Na Escola das Relações Humanas, Mary Follet (1868-1933) alertou para a importância das relações humanas no ambiente empresarial, considerando integração, cooperação

e comunicação entre os diferentes níveis hierárquicos de uma organização (FOLLET, 1924). Logo depois, Elton Mayo (1880-1949), relatando sua pesquisa de Hawthorne, reportou a importância da motivação no ambiente de trabalho como fator de aumento da produtividade das operárias da fábrica (MAYO, 1933). Posteriormente, na abordagem comportamental, Frederik Herzberg (1923-2000) apontou a diferença entre fatores motivadores e higiênicos, que influenciam o ambiente empresarial e a produtividade das organizações (HERZBERG, 1959). Em síntese, esses autores apontam que funcionários felizes, motivados e em um bom ambiente de trabalho têm maior produtividade e, assim, maior potencial para a geração de lucro.

Na Administração Contemporânea, sabe-se que a cultura de uma organização implica diretamente no ambiente de trabalho e na produtividade daqueles em que nela trabalham. Um bom clima organizacional é, com base em pesquisas como as de Michael Porter e Mark Kramer, mais lucrativo, além de ser uma postura mais ética e responsável para uma organização (PORTER e KRAMER, 2006 e 2011).

Pensando na cultura organizacional, responda às seguintes perguntas:

- Você tem referências de boas empresas para trabalhar? Você gostaria de trabalhar em uma delas?
- O que você pensa que essas empresas têm de diferente de outras, que as caracterizam como “boas empresas para se trabalhar”? Seria sua cultura organizacional, seu clima organizacional ou os salários que elas pagam?
- O que você escolheria para trabalhar: uma empresa com melhores salários, mas com um clima organizacional não tão bom, ou uma empresa com salários médios de mercado, mas com um bom clima organizacional? E se fosse uma empresa com melhores salários e considerada “uma boa empresa para se trabalhar”?

O que você acha necessário para ser contratado em uma empresa com melhores salários e considerada “uma boa empresa para se trabalhar”?

Algumas dicas para a reflexão sobre a responsabilidade corporativa reativa e proativa:

1. Verifique algumas publicações como as “melhores empresa para trabalhar” (GPTW, “*great places to work*”, em inglês).
2. Considere os critérios utilizado nestas publicações para a classificação das melhores empresas para trabalhar.

3. Considere as alternativas de carreira em termos de ambiente de trabalho, clima organizacional, salários e outros benefícios.
4. Considere que, além de formação e experiência desejada, as melhores empresas procuram analisar a personalidade dos candidatos em relação à sua cultura organizacional, se combinam ou não.

Saiba mais

Saiba mais

Para saber mais sobre cultura organizacional, leia:

- CAVEDON, Neuza Rolita. *Antropologia para Administradores (Cultura Organizacional)*, 2003.

Para saber mais sobre ESG, veja:

- Pacto Global, Rede Brasil. *ESG*. 2025.

Referências

Referências

CHIAVENATO, Idalberto. **Teoria Geral da Administração.** Vol. 1. 8ª. edição. Rio de Janeiro: Atlas, 2021. E-book. ISBN 9786559770649. (Minha Biblioteca).

FOLLET, Mary Parker. **Experiência criativa**. Nova Iorque: Long-mans, Green, 1924.

HERZBERG, Frederick; MAUSNER, Bernard; SNYDERMAN, Barbara Bloch. ***The motivation to work***. New York: John Willey & Sons Inc., 1959.

MAXIMIANO, Antonio Cesar A. **Introdução à Teoria Geral da Administração**. 3ª edição. Rio de Janeiro: Atlas, 2015. E-book. ISBN 9788522495559.

MAYO, Elton. **Os problemas humanos de uma civilização industrializada**. Cambridge: Harvard, 1933.

MAXIMIANO, Antonio Cesar A. **Introdução à Teoria Geral da Administração**. 3ª edição. Rio de Janeiro: Atlas, 2015. E-book. ISBN 9788522495559.

PORTER, Michael E.; KRAMER, Mark R., ***Strategy & Society:*** *the link between competitive advantage and corporate social responsibility*. Harvard Business Review, 2006.

PORTER, Michael E.; KRAMER, Mark R., **Criação de valor compartilhado:** como reinventar o capitalismo – e desencadear uma onda de inovação e crescimento. Harvard Business Review Brasil, jan.2011, pg. 16-32.

RIBEIRO, Antônio de L. **Teorias da administração.** 3ª. edição. Rio de Janeiro: Saraiva, 2016. E-book. ISBN 978-85-0263539-5. (Minha Biblioteca).

SCHEIN, Edgar H. **Cultura organizacional e liderança**. São Paulo: Atlas, 2009.

Aula 4

A Motivação Humana

A Motivação Humana

A Motivação Humana

TEORIAS DA ADMINISTRAÇÃO

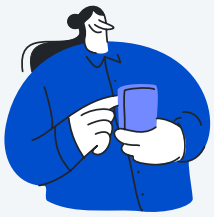

Este conteúdo é um vídeo!

Para assistir este conteúdo é necessário que você acesse o AVA pelo computador ou pelo aplicativo. Você pode baixar os vídeos direto no aplicativo para assistir mesmo sem conexão à internet.

Olá, estudante, boas-vindas.

Esta é nossa quarta aula da unidade da abordagem humanista nas organizações, que trata da motivação humana e da liderança, destacando a teoria das necessidades, as habilidades gerenciais e de liderança e o líder e a nova era da gestão.

Em síntese, faz-se a apresentação, no contexto da abordagem humanista na organização moderna, da relação entre gestão, habilidades de gestão, liderança e motivação humana.

Vamos começar!

Faça o download do arquivo

Ponto de Partida

Ponto de Partida

O ato de liderar deve considerar a teoria das necessidades humanas, proposta por diversos autores, mas com destaque especial para Maslow (1943), nosso tópico inicial da aula de hoje. Ele será complementado com o estudo da relação entre as habilidades gerenciais e a liderança, que, em meio a uma nova era da gestão, demanda competências para atuar dentro do conceito e do modelo da responsabilidade social empresarial.

Antes de seguirmos adiante em nossa aula, vamos encarar o seguinte desafio, problematizando a motivação humana e liderança. O ato de liderar, de acordo com o Prof. Maximiano, depende da combinação de quatro elementos: (1) as características do líder, (2) as características dos liderados, (3) as características da missão ou tarefa a ser realizada e (4) a conjuntura social, econômica e política. As

características de líder e liderados incluem aspectos como motivação, necessidades, competências e estilo.

Diante disso, considere o seguinte contexto:

Você foi designado para liderar uma equipe de pesquisa no interior da floresta Amazônica, distante a, pelo menos, duas horas de navegação da cidade mais próxima. Trata-se de um bom salário, com objetivos desafiadores em sua área de trabalho, e você entende que tem o perfil para a missão que estão lhe dando. Estima-se que você precisará de cerca de 12 pessoas para realiza-la. Neste momento, a organização que está contratando os seus serviços está lhe perguntando qual deveria ser o perfil profissional dessas 12 pessoas que irão contigo, em termos de formação, experiência e atitude para o trabalho.

Pensando na motivação humana e na liderança, responda às seguintes perguntas:

- Imagine uma missão possível de ser feita e tente responder sobre os perfis dos membros da equipe que irá com você, considerando também o seu perfil profissional.
- Considere aspectos sociais, econômicos e políticos que vocês encontrarão em um lugar remoto na Floresta

Amazônica.

- Quais condições de trabalho e desafios você considera que você e sua equipe enfrentarão?

O objetivo deste desafio é refletir sobre a motivação humana e a liderança. Após esta aula, essa reflexão será retomada com algumas orientações (dicas norteadoras).

Vamos Começar!

Vamos Começar!

A motivação humana é definida como um conjunto de elementos biológicos que direciona o comportamento humano em direção a um objetivo específico. A ausência de algum desses elementos pode abalá-la ou eliminá-la. Todavia, uma análise da motivação a partir de Espinosa permite defini-la como um afeto, um desejo em relação ao objetivo pretendido e ao meio para se chegar até ele. Do mesmo modo, algum fator externo que o abale ou elimine-o pode vir também a abalar ou eliminar a motivação.

Baruch Espinosa (1632-1677), filósofo de origem judaico-portuguesa, nascido nos Países Baixos, discute a motivação humana na obra *Ética*, de 1677. Para ele, a motivação é a busca por conhecimento e ação, que se dá através da razão e do desejo. A razão permite uma melhor compreensão do mundo e leva o ser humano a agir da maneira que julga ser adequada. O desejo leva à busca da identidade e autoexpansão (ESPINOSA,1677).

A motivação humana, na sociologia, é entendida como um conceito que ajuda a explicar o comportamento humano, as interações e as estruturas sociais, pois orienta o indivíduo ou grupo de indivíduos a buscar e ter prazer nessas interações. Desse modo, a motivação influencia o comportamento individual e do grupo.

Seu estudo ajuda a compreender a complexidade das relações humanas e suas estruturas sociais, seus valores culturais e suas desigualdades.

Na psicologia organizacional, assim como na administração, a motivação está associada ao comportamento humano no ambiente de trabalho. Nessas áreas, o estudo da motivação humana procura compreender o que faz as pessoas agirem para atingir seus objetivos. Procura entender quais são as condições responsáveis por iniciar, direcionar e manter

comportamentos. Em síntese, na psicologia organizacional e na administração, a motivação humana é entendida como as forças psicológicas, os desejos, impulsos, instintos, as necessidades, a vontade e a intenção que influenciam o comportamento humano e a ação humana. Vários psicólogos e teóricos estudaram a motivação humana e contribuíram para sua definição. Entre estes, destacam-se Abraham Maslow, Frederick Herzberg e Douglas McGregor.

Abraham Maslow, conhecido pela sua teoria das necessidades (MASLOW, 1943), entende que existe uma hierarquia das necessidades, e que são estas que levam à motivação humana. Primeiro, vêm as necessidades básicas, físicas ou fisiológicas, como respirar e se alimentar, enquanto fatores motivacionais para a ação humana. Uma vez supridas, o ser humano passa à necessidade de segurança de continuidade da obtenção das necessidades básicas, como continuar respirando e se alimentando. Após a necessidade de segurança, vêm as necessidades de associação (ou afeto ou interação social) no relacionamento. Na sequência, tem-se a necessidade de autoestima (ou *status*). Por fim, tem-se a necessidade de autorrealização.

Frederick Herzberg, em sua teoria dos dois fatores, desenvolveu a ideia de fatores motivacionais e higiênicos. Os fatores motivacionais se referem à satisfação como o

trabalho, seus objetivos e desafios, e são motivadores se estiverem presentes. Os fatores higiênicos se referem à insatisfação no trabalho, como salário baixo e relacionamento ruim, e não motivam por si, mas desmotivam se estiverem presentes (HERZBERG, 1959). Esses fatores estão parcialmente ligados à hierarquia das necessidades de Maslow.

Douglas McGregor, em suas teorias X e Y (MCGREGOR, 1960), comparou dois tipos de comportamento humano em relação ao trabalho, os quais chamou de “X” e “Y”. No comportamento X, o ser humano não gosta de trabalhar, evita o trabalho, precisa ser coagido para trabalhar, evita responsabilidade, valoriza a segurança e tem pouca ambição. No comportamento Y, o ser humano associa o trabalho a algo positivo, tem foco, auto orientação, concentração e autocontrole, busca responsabilidade e, tendo oportunidade, toma decisões e inova. Essas teorias também têm alguma sobreposição com as teorias de Maslow e de Herzberg. A figura 1 mostra a motivação humana no trabalho em Maslow, Herzberg e McGregor.

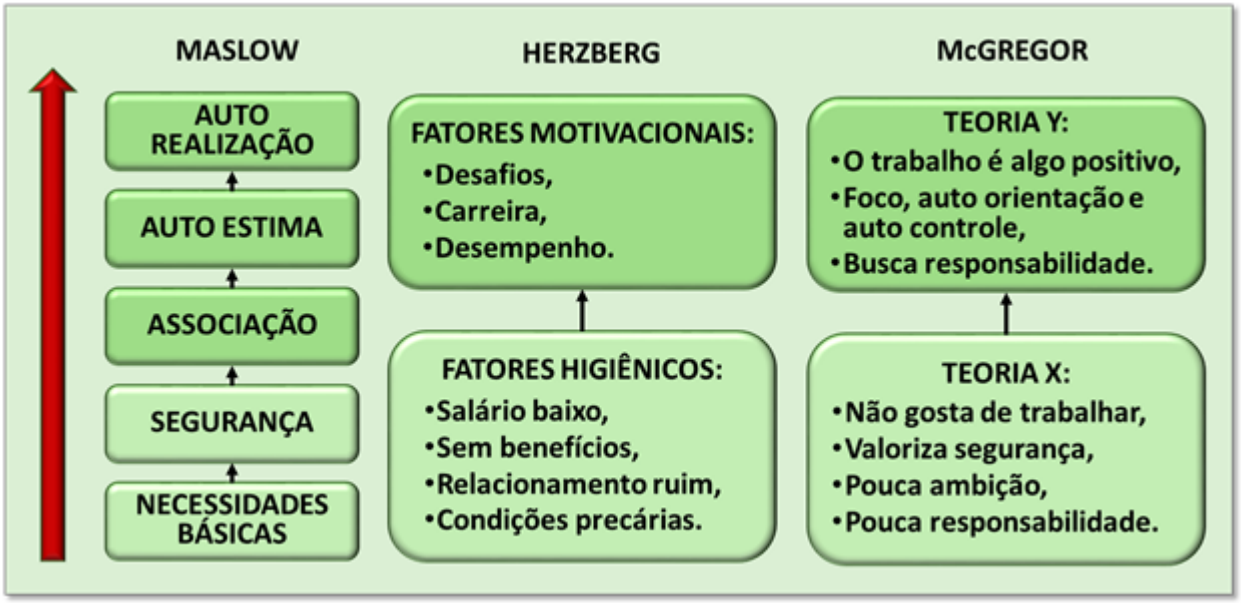

Figura 1 | Teoria das necessidades de Maslow (1943) relacionada a Herzberg (1959) e McGregor (1960). Fonte: adaptado de Maslow (1943), Herzberg (1959) e McGregor (1960).

As necessidades básicas, de segurança e, em parte, de associação definidas por Maslow, estão relacionadas aos fatores higiênicos de Herzberg e à teoria X de McGregor. As necessidades de autorrealização, autoestima e, em parte, de associação de Maslow, tem relação com os fatores motivacionais de Herzberg e com a teoria Y de McGregor. Em uma sequência, as necessidades evoluem na hierarquia de Maslow, assim como nos fatores de Herzberg e nas teorias de McGregor, saindo das necessidades higiênicas e da teoria X para as necessidades motivacionais e da teoria Y.

A motivação e a desmotivação são aspectos importantes no trabalho, e é fundamental para líderes de equipes e de grandes grupos saberem lidar com as características pessoais dos liderados, com suas próprias características enquanto líder, com as características específicas da tarefa ou missão a cumprir e com o contexto organizacional e social da liderança. A figura abaixo sintetiza esses quatro componentes do contexto da liderança:

Figura 2 | Características e contexto da liderança. Fonte: Maximiano (2012, p. 285).

A figura ilustra as motivações, necessidades e competências nas características pessoais dos liderados, as motivações, competências e o estilo nas características pessoais do líder, o conteúdo moral, calculista ou aleatório nas características da tarefa ou missão e a cultura organizacional e social no

contexto organizacional e social da liderança. O conjunto dessas características e o contexto direcionam a liderança a ser desenvolvida e executada.

As competências de líderes e liderados remetem à gestão por competências como atributo do líder. A gestão por competência é um termo criado por Scott B. Parry e se refere às competências associadas ao conhecimento, do “saber formal”, às competências associadas às habilidades, do “saber fazer”, e às competências associadas à atitude, do “saber agir” (PARRY, 1996). Esse conjunto de competências é conhecido por sua sigla, “CHA”, “C” de conhecimento, “H” de habilidades e “A” de atitudes. A figura 3 ilustra, para fins de fixação de conceito, a gestão de competência e o “CHA”.

Figura 3 | Gestão por competências de Scott B. Parry (1996).
Fonte: adaptado de Parry (1996).

O “C” do conhecimento inclui a formação profissional da pessoa, o “H” de habilidade inclui sua experiência profissional, enquanto o “A” significa a atitude profissional. Desse modo, o recrutamento e a seleção, a capacitação e o treinamento, a avaliação de desempenho e até mesmo a remuneração de uma pessoa em uma organização pode ser analisada e ser a base de um planejamento de desenvolvimento pessoal a partir de uma ferramenta como o “CHA". Por exemplo, a contratação de uma analista de sistema pode prever a formação em sistemas e a realização de outros cursos no conhecimento, experiência de três anos na área e uma atitude comprometida, interessada e proativa.

No caso de um gestor, espera-se a formação em áreas de gestão ou correlatas, a experiência na área e em gestão e atitudes próprias de um gestor e de um líder. De qualquer modo, o conhecimento, as habilidades e a atitude desse gestor, desse líder, deve estar alinhada com outras características e o contexto, como as características dos liderados, da tarefa ou missão e do contexto organizacional e social, como apontou Maximiano (2012). A liderança de um sargento do exército em relação ao grupo de soldados em missão, por exemplo, será diferente da liderança de um diretor de criação em uma agência de propaganda em relação a seus profissionais. Mudam as características, muda o contexto.

Siga em Frente...

Siga em Frente...

A teoria da liderança tem se desenvolvido ao longo da história. Nicolau Maquiavel, em seu livro *O príncipe*, por exemplo, discutiu liderança em 1532. Para ele, a liderança é o exercício do poder (MAQUIAVEL, 1532). Com isso, Maquiavel colocava as habilidades de gestão fortemente relacionadas ao poder constituído e à capacidade de gestão desse poder na relação com as pessoas submetidas a ele e subalternas. Mais recentemente, James MacGregor Burns, em seu livro sobre liderança, a expõe de uma maneira bastante distinta. Para ele, liderança é influenciar, inspirar e motivar uma equipe para atingir metas e objetivos (BURNS, 1978). A figura 4 traz essas duas definições.

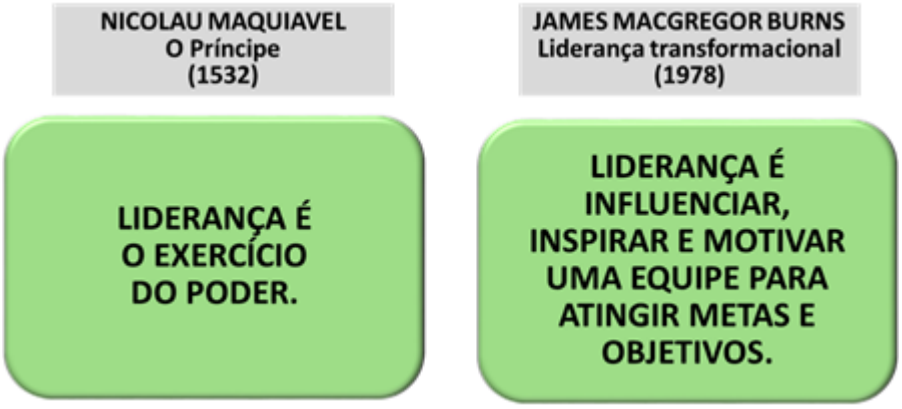

Figura 4 | Relação entre liderança e poder. Fonte: Maquiavel (1532) e Burns (1978).

As definições da figura mostram entendimentos totalmente diversos sobre liderança, com características e contexto também totalmente diversos. Maquiavel, em seu tempo, analisou as habilidades de gestão necessárias para gestores e líderes autocráticos, como o príncipe de seu livro, que, em alguns casos, continua atual. Burns também analisou as habilidades de gestão necessárias para gestores e líderes em um contexto mais democrático e participativo, os quais se aplicam a outras características e outros contextos.

Na gestão contemporânea, alguns temas são fundamentais para a gestão, os quais estabelecem uma ruptura entre uma forma antiga e uma nova forma de gestão. Desses temas, pode-se destacar a responsabilidade empresarial, a gestão do conhecimento, a governança corporativa e a inteligências de negócios (ou "*business intelligence*" ou sua sigla "*BI*", em inglês). A figura 5 ilustra esses temas da nova gestão.

Figura 5 | O líder e a nova gestão: temas contemporâneos.
Fonte: elaborado pelo autor.

A responsabilidade social empresarial (RSE) é um compromisso que as organizações empresariais assumem para atuar de forma ética e transparente, considerando os impactos de suas atividades na sociedade e no meio ambiente. A RSE ganhou muita importância a partir da década de 1990 e está presente na responsabilidade ambiental, social e de governança do ESG (sigla em inglês para "*environment*" ou ambiente, "*social*" ou social e "*governance*" ou governança). A RSE, por incluir a sociedade, inclui habilidades necessárias ao gestor na sua relação de liderança não somente com os funcionários de sua organização, mas também em relação a terceiros envolvidos em suas atividades. Aspectos éticos e de conduta são fundamentais para o sucesso de suas tarefas ou missões.

A gestão do conhecimento é um processo que envolve o aprendizado de uma organização, ou seja, é um processo que visa identificar, criar, compartilhar, armazenar, e aplicar conhecimentos desta organização. A gestão do conhecimento engloba as atividades do aprendizado envolvendo seus membros, grupos e o todo da organização. Essa gestão precisa ser conduzida pelos gestores, os quais devem saber como incorporar o conhecimento individual ou grupal à organização.

A governança corporativa é um sistema de regras, processos e princípios que orientam a gestão de uma empresa. A governança corporativa também é a estrutura existente para esse fim, ou seja, é a estrutura que governa a organização. Além de fazer parte do ESG, os gestores da estrutura de governança devem estar conscientes e ser responsáveis pelas iniciativas e pelo planejamento e controle dos demais pontos da responsabilidade empresarial e da gestão do conhecimento.

Devem conhecer suas responsabilidades, aprovar o planejamento, acompanhar a execução e controlar os resultados da organização e, para isso, precisam ter as habilidades necessárias para tais atividades.

Inteligência de negócios (ou "*business intelligence*", ou sua sigla "*BI*", em inglês) é um conjunto de técnicas e ferramentas que ajudam as organizações a analisarem dados e tomar decisões. A inteligência de negócios deve manter a competitividade e a lucratividade da organização – ou o equilíbrio orçamentário em organizações que não visam ao lucro – e, para isso, precisa de gestores com visão e compreensão de mercado.

Vamos Exercitar?

Vamos Exercitar?

Dando continuidade ao desafio colocado no início deste capítulo, vamos exercitar a análise sobre a motivação humana e liderança. Considere o seguinte contexto:

Você foi designado para liderar uma equipe de pesquisa no interior da floresta Amazônica, distante a, pelo menos, duas horas de navegação da cidade mais próxima. Trata-se de um bom salário, com objetivos desafiadores em sua área de trabalho, e você entende que tem o perfil para a missão que estão lhe dando.

Estima-se que você precisará de cerca de 12 pessoas para realiza-la. Neste momento, a organização que está contratando os seus serviços está lhe perguntando qual deveria ser o perfil profissional dessas 12 pessoas que irão contigo, em termos de formação, experiência e atitude para o trabalho.

Pensando na motivação humana e na liderança, responda às seguintes perguntas:

- Imagine uma missão possível de ser feita e tente responder sobre os perfis dos membros da equipe que irá com você, considerando também o seu perfil profissional.
- Considere aspectos sociais, econômicos e políticos que vocês encontrarão em um lugar remoto na Floresta Amazônica.
- Quais condições de trabalho e desafios você considera que você e sua equipe enfrentarão?

Algumas dicas para a reflexão sobre motivação humana e liderança: considere (1) as características pessoais das pessoas que farão o objetivo da missão (a pesquisa) e aqueles que darão apoio na estrutura de funcionamento (transporte, alimentação, segurança, etc.), (2) o local de trabalho e localidades próximas e o contexto existente em

termos sociais, econômicos e políticos, (3) a motivação – ou a desmotivação – para o trabalho em termos de necessidades básicas, de segurança, entre outras e em termos de fatores motivacionais e higiênicos.

Saiba mais

Saiba mais

Para saber mais sobre liderança, leia:

- BERGAMINI, Cecília W. **Liderança: a administração do sentido**. São Paulo: RAE, 1994.

Para saber mais sobre liderança transformacional, leia:

- ABELHA, Daniel M., CARNEIRO, Paulo C. e CAVAZOTTE, Flávia de S. C. N. **Liderança transformacional e satisfação no trabalho: avaliando a influência de fatores do contexto organizacional e características individuais.** Rio de Janeiro: RBGN, 2018.

Para saber mais sobre ESG, veja:

- Pacto Global, Rede Brasil. **ESG**. 2025.

Referências

Referências

BURNS, James MacGregor. **Liderança**. Nova York: Harper & Row Publishers, 1978.

CHIAVENATO, Idalberto. **Teoria Geral da Administração.** Vol. 1, 8ª. edição. Rio de Janeiro: Atlas, 2021. E-book. ISBN 9786559770649. (Minha Biblioteca)

ESPINOSA, B. **Ética**. Belo Horizonte: Autêntica, 2008 (1677).

HERZBERG, Frederick; MAUSNER, Bernard; SNYDERMAN, Barbara Bloch. ***The motivation to work***. New York: John Willey & Sons Inc., 1959.

MASLOW, Abraham. **A theory of human motivation**. Psychological Review, 50(4), 370–396, 1943.

MAXIMIANO, Antonio Cesar A. **Introdução à Teoria Geral da Administração.** 3ª edição. Rio de Janeiro: Atlas, 2015. E-book. ISBN 9788522495559.

MCGREGOR, Douglas. **O Lado Humano da Empresa**. São Paulo: Martins Fontes, 1999 (1960).

PARRY, S. B. ***The quest for competencies***. Training, n. 7, p. 48-54, 56, 1996.

SIMON, Herbert. A. **Comportamento Administrativo:** Estudo dos processos decisórios nas organizações administrativas. Rio de Janeiro: FGV, 1979 (1947).

Aula 5

Encerramento da Unidade

Videoaula de Encerramento

Videoaula de Encerramento

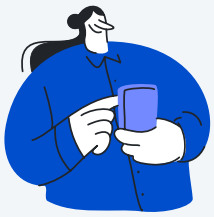

Este conteúdo é um vídeo!

Para assistir este conteúdo é necessário que você acesse o AVA pelo computador ou pelo aplicativo. Você pode baixar os vídeos direto no aplicativo para assistir mesmo sem conexão à internet.

Esta é nossa aula de encerramento da unidade sobre a abordagem humanista nas organizações, que traz as abordagens humanística e comportamental nas relações humanas, os princípios da organização moderna, a motivação humana, a liderança, a cultura organizacional e o comportamento humano nas organizações contemporâneas.

Em síntese, a aula traz a evolução das relações humanas nas organizações, desde seus precursores, Mary Follet e Elton Mayo, até a Administração Contemporânea e a responsabilidade social empresarial.

Bons estudos!

Faça o download do arquivo

Ponto de Chegada

Ponto de Chegada

Olá, estudante!

Nesta unidade, você estudou a abordagem humanista nas organizações, desde a escola das relações humanas de Mary Follet e Elton Mayo, passando pela abordagem comportamentalista, de Abraham Maslow, Frederick Herzberg, Douglas McGregor e Herbert Simon, e pelos princípios da organização moderna, com Peter Drucker, Igor Ansoff e Philip Kotler, até o desenvolvimento das teorias da motivação, da liderança e da cultura organizacional e a incorporação de práticas éticas nas relações humanas na responsabilidade social empresarial.

A primeira aula fez a apresentação teórica dos preceitos da abordagem humanística, da experiência na fábrica de Hawthorne e dos efeitos do trabalho massificado, que iniciou a discussão da motivação humana no trabalho, além de

apresentar a teoria relativa à abordagem comportamental, discutindo a dinâmica da organização, analisando as necessidades humanas, os fatores motivacionais e higiênicos no trabalho e os perfis de trabalhadores em relação ao trabalho.

A segunda aula apresentou os princípios da organização moderna, destacando a teoria neoclássica da Administração de Peter Drucker, a gestão estratégica empresarial de Igor Ansoff, a Administração de Marketing organizada por Philip Kotler e a responsabilidade corporativa em seus aspectos sociais, ambientais e de governança.

A terceira aula tratou da cultura organizacional e de seus componentes e funções, destacando a teoria de Edgar Schein e o comportamento humano nas organizações a partir de uma cultura organizacional desenvolvida ou em desenvolvimento.

A quarta aula retomou as teorias da motivação humana da abordagem comportamentalista para discutir a liderança nas organizações e as habilidades gerenciais necessárias para o modelo contemporâneo de gestão baseado na responsabilidade social empresarial.

É Hora de Praticar!

É Hora de Praticar!

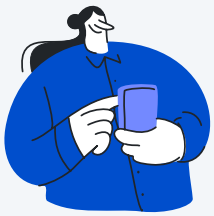

Este conteúdo é um vídeo!

Para assistir este conteúdo é necessário que você acesse o AVA pelo computador ou pelo aplicativo. Você pode baixar os vídeos direto no aplicativo para assistir mesmo sem conexão à internet.

A abordagem humanista nas organizações fez a administração evoluir para relações humanas com maior comunicação, atitudes mais éticas e responsáveis e maior compreensão do mercado. Atualmente, parece óbvio que uma empresa deva ter canais de comunicação abertos com seus funcionários, fornecedores, clientes, investidores, governos, imprensa, entre outros, mas houve um tempo em que isso não parecia óbvio. Conversar com todos os seus públicos de contato, com os "*stakeholders*" (partes interessadas nos negócios da empresa, em português), hoje,

parece algo sensato a se fazer, algo mais “humanista”, mais “humano”.

Conversar é algo humano e, hoje, parece ser uma boa ideia, mas nem sempre foi assim.

Mary Follet, em 1924, trouxe a importância das relações humanas para o ambiente de trabalho, com maior cooperação, integração, treinamento, resolução de conflitos e comunicação. Elton Mayo, em 1933, conversando com as operárias de uma fábrica em uma pesquisa, comprovou que pessoas motivadas trabalham melhor e têm maior produtividade. Peter Drucker, em 1954, melhorou o diálogo e as relações entre empresas e seus investidores. Philip Kotler, a partir de 1967, incentivou a pesquisa de mercado e a melhor comunicação entre empresas e seus clientes. A responsabilidade social corporativa, a partir da década de 1990, trouxe de vez a ideia de que as empresas devem se comunicar bem com todos os seus públicos de relacionamento, com os seus “*stakeholders*”.

Tendo em vista essa base conceitual, considere o seguinte cenário hipotético:

Você acabou de assumir uma posição de gerência em um novo emprego. Logo no primeiro dia, a pessoa que é sua

superior hierárquica imediata lhe deu uma missão: conhecer as pessoas com as quais você terá contato em seu novo trabalho, tanto internas quanto externas à empresa, para conhecê-las e iniciar seu relacionamento profissional. Ela lhe disse que é bom conhecer as pessoas e aprender a se comunicar com elas. Você antecipa problemas, ou seja, resolve potenciais problemas antes que eles aconteçam, e ainda fica com a fama de ser uma pessoa resolutiva. Além de haver pessoas muito interessantes a se conhecer nesse grupo de contato, conhecê-las vai fazer de você uma pessoa melhor no emprego que ocupa.

Reflita

Pesquise, observe, reflita e resolva esse estudo de caso.

- Você acredita que conhecer, saber conversar e estabelecer canais de comunicação com as pessoas de contato profissional em um emprego pode ajudar na rotina de trabalho, nas mudanças que sempre acontecem e na prevenção e resolução de problemas?
- Você considera que tem as habilidades gerenciais para a comunicação e o relacionamento, necessários a uma posição de gerente? Se você pensa que não tem, o que é preciso fazer para desenvolver essas habilidades?

- Você considera que as recomendações dessa pessoa, que é sua superior hierárquica na empresa, são bons conselhos? Se você seguir essas recomendações e der certo, você acha que deve dar um retorno a ela, um "*feedback*" sobre seu sucesso?

Resolução do Estudo de Caso

Algumas dicas para a reflexão sobre a abordagem humanista nas organizações: considere (1) uma posição que você gostaria de trabalhar para este estudo, como gerente de TI, por exemplo, (2) fazer uma lista de organizações, grupos de contato e de pessoas de contato, internos e externos à empresa, que uma pessoa, nessa posição que você escolheu, teria que desenvolver, (3) quais as habilidades gerenciais necessárias para o relacionamento pertinente a essa posição de trabalho.

Assimile

Administração é a ciência social que estuda como as pessoas e os grupos de pessoas, em diferentes formas de organização, relacionam-se entre si e com a sociedade. Essas relações humanas se desenvolveram, ao longo do século XX, de formas de liderança mais autocráticas e definidas para

formas mais participativas e mais responsáveis. Saiu-se de um capitalismo mais “selvagem” e, hoje, transiciona-se para um capitalismo mais “sustentável” e responsável. O início desse desenvolvimento, nas primeiras décadas do século XX, recebeu o nome de “abordagem humanista”, pois visava às relações humanas, em um tempo de abordagens mais “mecânicas”, as quais consideravam o ser humano como mais um componente, uma “peça”, na “engrenagem” industrial.

A abordagem humanista nas organizações deu importância, primeiro, para as relações humanas com os funcionários, operários e demais trabalhadores destas.

Com o tempo, ampliou-se para clientes, fornecedores, investidores, credores e outros públicos com os quais as organizações mantinham relacionamento. Várias teorias humanistas foram incorporadas às teorias da Administração, das quais se destacam: a abordagem humanística de Mary Follet e de Elton Mayo, a abordagem comportamental de Abraham Maslow, Frederick Herzberg, Douglas McGregor e Herbert Simon, a teoria da liderança de James M. Burns, entre outros, e a cultura organizacional de Edgar Schein. Também se destacam teorias que melhoram o relacionamento e a comunicação com públicos internos e externos, como a teoria neoclássica da Administração de

Peter Drucker e a gestão estratégica empresarial de Igor Assof. O infográfico abaixo resume a teoria, os conceitos e o direcionamento prático das teorias destes autores.

Infográfico | A abordagem humanista da Administração.
Fonte: elaborado pelo autor, 2025.

O infográfico mostra um resumo dos autores das principais teorias relativas à abordagem humanista da Administração, seus principais conceitos, e ilustra o direcionamento prático nas organizações.

Os precursores da abordagem humanística e da teoria das relações humanas (Follet e Mayo) e da abordagem comportamental, da motivação humana e da liderança,

como Maslow, Herzberg, McGregor, Simon e Burns, tiveram direcionamento prioritário para o comportamento humano interno às organizações. Os autores da teoria neoclássica da Administração, como Drucker, da gestão estratégica empresarial, como Ansoff, e do Marketing, como Philip Kotler, ampliaram a abordagem humanista para as relações humanas externas à organização. Completando, autores mais recentes, como Schein na cultura organizacional e o conjunto de autores da responsabilidade social corporativa aumentaram ainda mais o escopo de relacionamentos da abordagem humanista.

Referências

ABNT (Associação Brasileira de Normas Técnicas). **ABNT NBR ISO 26000: Diretrizes sobre responsabilidade social**. Rio de Janeiro: ABNT, 2010.

ABNT (Associação Brasileira de Normas Técnicas). **Prática Recomendada (PR) ABNT PR 2030**: Ambiental, social e governança (ESG). Conceitos, diretrizes e modelo de avaliação e direcionamento para organizações. Rio de Janeiro: ABNT, 2022.

ANSOFF, Igor. ***Corporate Strategy***. New York: McGraw-Hill, 1965.

CHIAVENATO, Idalberto. **Teoria Geral da Administração.** Vol. 1 - 8ª. ed. Rio de Janeiro: Atlas, 2021. E-book. ISBN 9786559770649. (Minha Biblioteca).

DRUCKER, Peter F. **A Prática da Administração de Empresas** (1954). São Paulo: Pioneira, 1998.

DRUCKER, Peter F. **O Gestor Eficaz** (1966). Lisboa: Actual, 2019.

ISO. ***IWA 48:2024. Framework for implementing environmental, social and governance (ESG) principles.*** 2024. Disponível em: https://www.iso.org/standard/89240.html. Acesso em: 26 mar. 2025.

KOTLER, P. e KELLER, K. L. **Administração de marketing**. 12 ed. São Paulo: Pearson, 2006.

FOLLET, Mary Parker. **Experiência criativa**. Nova Iorque: Long-mans, Green, 1924.

HERZBERG, Frederick; MAUSNER, Bernard; SNYDERMAN, Barbara Bloch. ***The motivation to work***. New York: John Willey & Sons Inc., 1959.

MASLOW, Abraham. *A theory of human motivation*. Psychological Review, 50(4), 370–396, 1943.

MAYO, Elton. **Os problemas humanos de uma civilização industrializada**. Cambridge: Harvard, 1933.

MAXIMIANO, Antonio Cesar A. **Introdução à Teoria Geral da Administração.** 3ª edição. Rio de Janeiro: Atlas, 2015. E-book. ISBN 9788522495559.

MCGREGOR, Douglas. **O Lado Humano da Empresa**. São Paulo: Martins Fontes, 1999 (1960).

PARRY, S. B. *The quest for competencies*. Training, n. 7, p. 48-54, 56, 1996.

PORTER, Michael E. e KRAMER, Mark R., *Strategy & Society: the link between competitive advantage and corporate social responsibility*, Harvard Business Review, 2006.

PORTER, Michael E; KRAMER, Mark R., **Criação de valor compartilhado:** como reinventar o capitalismo – e desencadear uma onda de inovação e crescimento. Harvard Business Review Brasil, jan.2011, pp. 16-32.

RIBEIRO, Antônio de L. **Teorias da administração**, 3ª. edição. Rio de Janeiro: Saraiva, 2016. E-book. ISBN 978-85-0263539-5. (Minha Biblioteca).

SCHEIN, Edgar H. **Cultura organizacional e liderança**. São Paulo: Atlas, 2009.

SIMON, Herbert. A. **Comportamento Administrativo:** Estudo dos processos decisórios nas organizações administrativas. Rio de Janeiro: FGV, 1979.